

VYPLNĚNÍ DOTAZNÍKU ZA ROK 2025



Obecně k Dotazníku

Smlouva (IV. Vedení evidence, vykazování a dotazník - odst.4 a 5)

Obec se zavazuje tento dotazník řádně, úplně a pravdivě vyplnit a předat ho společnosti nejpozději:

- do 28. února, nejsou-li statutárním městem,
- nejpozději do 31. března, jsou-li statutárním městem,

vždy kalendářního roku následujícího po roce, za který se dotazník vyplňuje.

Dotazník podléhá auditu. Nyní se audituje Dotazník za rok 2023. Od 1. 3. 2025 (příp. 1. 4. 2025) bude auditován dotazník za rok 2024! Nedodání dotazníku je porušením smlouvy.

Všeobecné obchodní podmínky (VII. Opravný a hromadný výkaz; smluvní pokuty - odst. 9 a 10)

Nesprávný nebo neúplný údaj - obec opraví bez zbytečného odkladu pomocí **OPRAVNÉHO DOTAZNÍKU** za příslušný kalendářní rok. **OPRAVNÝ DOTAZNÍK** podává obec i v případě zjištění nesrovnalostí v případě auditu.

	<p style="text-align: center;">DOTAZNÍK ZA ROK 2024 o nakládání s komunálním odpadem v obci, se zaměřením na tříděný sběr DOTAZNÍK JE NEZBYTNÉ VYPLNIT A ODESLAT NEJPOZDĚJI DO 28. ÚNORA 2025*</p>	<p>Tento dotazník je přílohou č. 3 Smlouvy mezi obcí a EKO-KOM, a.s.**</p>	<p style="text-align: center;">Strana 1 z 7</p>
-------------------------------------------------------------------------------------	--------------------------------------------------------------------------------------------------------------------------------------------------------------------------------------------------------------------------	------------------------------------------------------------------------------------	-------------------------------------------------

TYP DOTAZNÍKU:

Dodání a vyplnění Dotazníku

DOTAZNÍK ZA ROK 2024 o nakládání s komunálním odpadem v obci, se zaměřením na tříděný sběr je přílohou č. 3 Smlouvy mezi obcí a EKO-KOM, a.s.

Vždy vyplňujte aktuální formulář dotazníku pro daný rok. Kde získat aktuální formulář dotazníku k vyplnění:

- aktualizovaný formulář Dotazníku získávají obce v prosinci daného roku, kterého se dotazník týká, přes **datové schránky**.
- formulář Dotazníku lze **stáhnout z webové stránky www.ekokom.cz**. Formulář Dotazníku je nutno uložit do počítače a následně vyplnit.

Preferováno je elektronické vyplnění a zaslání.

Vyplněný Dotazník pošlete elektronicky do datové schránky ID: kbbdu2k

Pokud je formulář Dotazníku ve formátu PDF vyplněn řádně a úplně a je odeslán správně do datové schránky, přijde ze společnosti EKO-KOM automatické potvrzení o doručení.

Případně lze Dotazník zaslat **poštou** na adresu AOS EKO-KOM, a. s. k rukám Petry Filgasové (na obálku napište DOTAZNÍK).
EKO-KOM, a.s.

Na Pankráci 1685/17
140 21 Praha 4

Stažení Dotazníku z webu

https://www.ekokom.cz/cz/obce-a-mesta/zapojene-obce/vykaz-a-dotaznik/

Infoservis | Littering | Pro veřejnost | Ko

EKO KOM

Klienti Obce a města Vyu

Obce a města

- Zapojení do systému
- Zapojené obce
 - Smlouva s obcí od 04/2023
 - Výkaz a dotazník**
 - Kontrola
- Smluvní podmínky obcí
- Užitečné informace
 - Inspirátor
 - Jak vybrat svozovou firmu
 - Jak informovat veřejnost
 - Jak zapojit živnostníky do systému obce
 - Zpravodaj
- Dispečink nádob

Výkaz a dotazník obcí

K řízení systému nakládání s odpadem a správnému vyplácení odměn slouží **Výkazy o celkovém množství a druzích komunálního odpadu a Dotazníky o nakládání s komunálním odpadem.**

Výkaz

Každá obec nebo město, zapojené do systému EKO-KOM má povinnost pravidelně zasílat vyplněný **Výkaz o celkovém množství a druzích komunálního odpadu** vytříděných, využitých a odstraněných obcí v daném čtvrtletí. Výkaz obec předá v elektronické podobě, ve formátu určeném společností, na emailovou adresu regionálního manažera společnosti nejpozději do konce 1. měsíce po ukončení kalendářního čtvrtletí (tj. vždy nejpozději do 30.4, 31.7., 31.10., 31.1.). V případě pozdního zaslání se obec vystavuje sankcím. Údaje potřebné pro vyplnění výkazu poskytne svozová firma, příp. další firmy, které se v obci zabývají tříděným sběrem, výkupem surovin apod. Řádně zpracovaný a vyplněný výkaz zpracuje regionální manažer a vypočítá odměnu za zajištění zpětného odběru a využití odpadů z obalů v daném čtvrtletí. Následně pošle obci nebo městu potvrzení o přijetí výkazu a podklad pro fakturaci za příslušné čtvrtletí. Celým procesem výkaznictví lze pověřit svozovou firmu. Je nutné se ale s příslušnou firmou předem dohodnout a následně obec a svozová společnost uzavře Pověření (zmocnění), kde obec část svých povinností týkající se čtvrtletního výkaznictví převede na svozovou společnost (příloha č. 2 k VOP). Uzavření této dohody obec oznámí v souladu se smlouvou a VOP zástupci

Soubory ke stažení

- Výkaz od 1.Q 2024
- Návod na vyplnění Výkazu od 1.Q 2024
- Metodika k vyplňování výkazu obcí 2024
- Výkaz od 1.Q 2025
- Metodika k vyplňování výkazu obcí 2025
- Dotazník za rok 2023
- Dotazník za rok 2024**
- Metodika k vyplnění Dotazníku AOS EKO-KOM za rok 2024

Stažené soubory

- Dotaznik_2024 (1).pdf
- Otevřít soubor
- Daší informace

Co dělat, vyskytnou-li se problémy s otevřením

Postup ke stažení formuláře:

1. Stáhněte formulář z webových stránek do svého počítače.
2. Otevřete jej přes pravé tlačítko myši volbou příkazu Otevřít/Otevřít v programu.
3. Vyberte aplikaci pro otevření tohoto souboru Adobe Acrobat Reader (prohlížeč PDF dokumentů) a zvolte tlačítko „Vždy“.
4. Pokud Adobe Acrobat Reader nenajdete v nabídce programů, je nutno jej do počítače nainstalovat. Někdy je nutná jen aktualizace Adobe Acrobat Readeru.

Ke stažení zdarma je na
<https://get.adobe.com/cz/reader/>



Internetový prohlížeč Microsoft EDGE neumí Dotazník otevřít.

Please wait...

If this message is not eventually replaced by the proper contents of the document, your PDF viewer may not be able to display this type of document.

You can upgrade to the latest version of Adobe Reader for Windows®, Mac, or Linux® by visiting http://www.adobe.com/go/reader_download.

For more assistance with Adobe Reader visit <http://www.adobe.com/go/acreader>.

Windows is either a registered trademark or a trademark of Microsoft Corporation in the United States and/or other countries. Mac is a trademark of Apple Inc., registered in the United States and other countries. Linux is the registered trademark of Linus Torvalds in the U.S. and other countries.



Firefox jej umí otevřít, ale nepodporuje funkcionalitu formuláře.

Příjem Dotazníku

- Neodevzdání vyplněného dotazníku je porušením smlouvy s AOS!
- Pozdě dodané dotazníky výrazně komplikují a zdržují následné zpracování dat!
- Podíl dotazníků došlých klasickou poštou se každoročně snižuje.
- Zbytečně naskenované elektronicky vyplněné dotazníky musíme přepisovat!
- Dotazník nepodepisujte! Komplikuje to jeho zpracování.
- Pokud jej vyplníte elektronicky, pošlete jej přes datové schránky.



NEPODEPISOVAT ELEKTRONICKÝM PODPÍSEM

NEUKLÁDAT V JINÉ VERZI PDF

NETISKNOUT, NESKENOVAT

Způsoby odevzdání

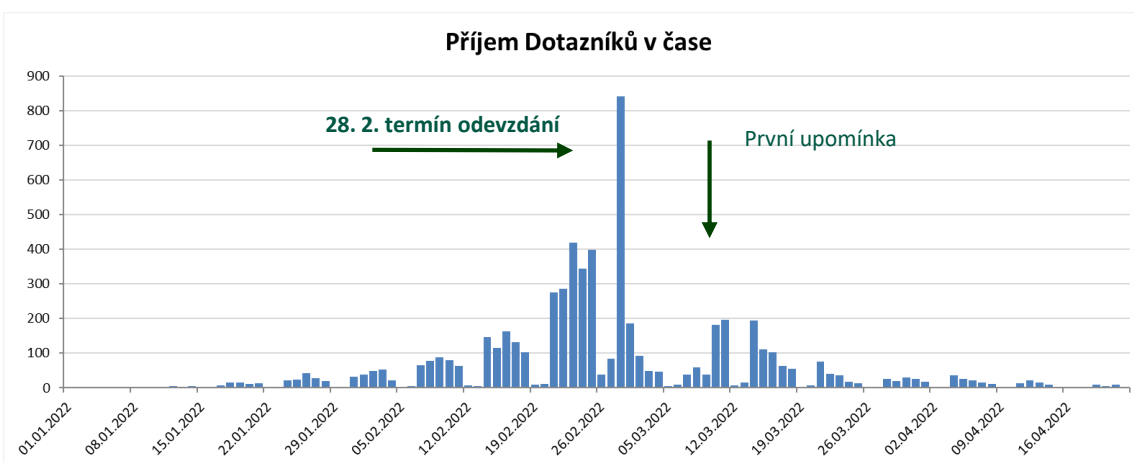
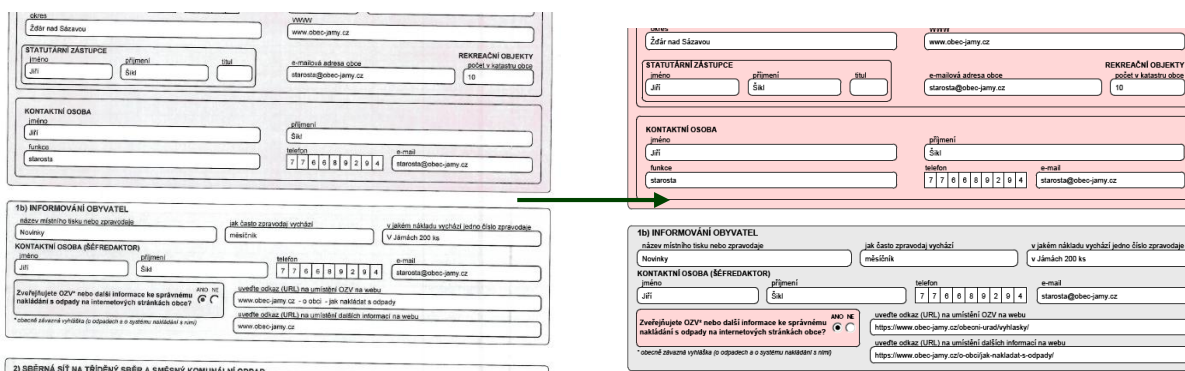
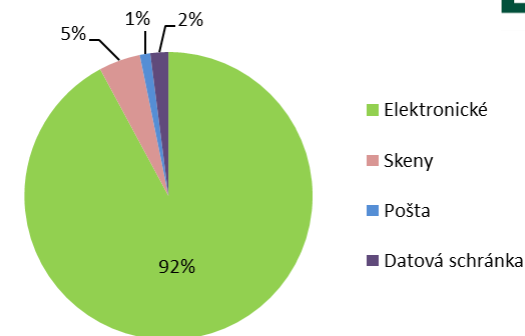

Časté chyby

MNOŽSTVÍ BIOPADŮ (do tabulky vyplňte ČÍSLE)	
množství směsného KO od obyvatel (katalogové číslo 200301) (v tunách)	
63 946 385,000 t	

Řádková chyba u čísel (co mělo být za desetinnou čárkou je před).

Záměna webových stránek za e-mailovou adresu

Obec

WWW

Záměna sběrného místa za sběrné hnízdo (sběrné místo je malý sběrný dvůr).



Sběrné místo



Sběrné hnízdo (stanoviště)

sběrné dvory		
sběrný dvůr jiné obce	sběrné místo	mol
	150	
<input type="checkbox"/>	<input type="checkbox"/>	

Zasílání úplně jiných nesouvisejících dokumentů

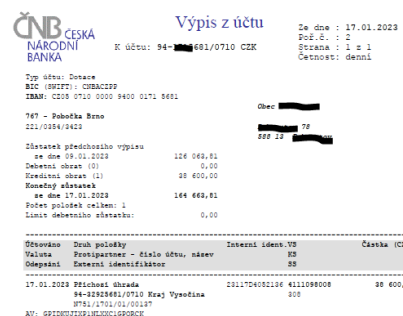

Vyplnění stejného množství sbíraných bioodpadů v Tabulce 6 (mimo režim odpadů) i v Tabulce 7 (v režimu odpadů)

kompostérů npostování

Množství rostlinných zbytků z území obce zkompostovaných za rok v komunitní kompostárně (v tunách)*:

kud nemáte přesné údaje, určete kvalifikovaným odhadem

Předcházení vzniku bioodpadů

7) NAKLÁDÁNÍ S BIOODPADY (v režimu odpadů)

7a) Množství sebraných bioodpadů

typ bioodpadu

biologický rostlinný odpad ze zahrad (20 02 01) od občanů

Nakládání s bioodpady

Zasílání starých neaktuálních formulářů

DOTAZNÍK ZA ROK 2020
o nakládání s komunálním odpadem v obci, se zaměřením na tříděný sběr

DOTAZNÍK JE NEZBYTNÉ VYPLNIT A ODESLAT NEJPOZDĚJI DO 28. ÚNORA 2021

Překlep v IČO (způsobí, že se nevyplní automaticky EČ → dotazník se nespáruje s naší databází a je veden jako neodevzdaný!)

IČO obce

ev. č. v systému EKO-KOM /

Závažné chyby

- V případě auditovaných dat je nutno vyplnit **všechna žlutá pole.**
- Když obec odpad nesbírá nebo aktivitu nerealizuje, vyplní hodnotu 0.
- Pokud nebudou pole vyplněna, bude Dotazník zaslán zpět k **doplnění.**

8) NÁKLADY NA ODPADOVÉ HOSPODÁŘSTVÍ OBCE (náklady uvádějte včetně DPH)

Uplatnila si obec odpočet DPH na služby poskytované obcemi autorizovaným obalovým společenstvem a provozovatelům kolektivních systémů? ANO NE

(do tabulky vyplňte ČÍSLEM náklady, které obec uhradila v roce 2024 za jednotlivé služby)

a) Náklady dle druhů odpadů	sběr prostřednictvím nádob, pytlů, individuálních nádob a odpadkových košů (v Kč)	sběr prostřednictvím sběrných dvorů a sběrných míst (tj. obdoby sběrných dvorů) (v Kč)	ostatní způsoby sběru (mobilní sběry, kompostárny, školní sběry, výkupny...) (v Kč)	náklady celkem (včetně DPH) (v Kč)	výše uplatněného odpočtu DPH na služby poskytované obcemi AOS a provozovatelům KS (v Kč)
1. využitelné odpady (tříděný sběr)					
1a. z toho tříděný sběr papíru					
1b. z toho tříděný sběr plastů					
1c. z toho tříděný sběr skla					
1d. z toho tříděný sběr nápojových kartonů					
1e. z toho tříděný sběr kovů					
1f. z toho tříděný sběr dřeva					
2. biologicky rozložitelné odpady (od občanů)					
3. nebezpečné odpady					
4. objemné odpady					
5. směsný komunální odpad					
6. stavební odpad					
7. úklid litteringu – ruční čištění	obec realizuje ruční čištění litteringu, ale s nulovými náklady: <input type="checkbox"/>				
8. úklid litteringu – strojní čištění	obec realizuje strojní čištění litteringu, ale s nulovými náklady: <input type="checkbox"/>				
9. černé skládky (nelegálně odložené odpady)	obec realizuje úklid černých skládek, ale s nulovými náklady: <input type="checkbox"/>				

9) NÁKLADY NA ODPADOVÉ HOSPODÁŘSTVÍ OBCE (náklady uvádějte včetně DPH)

Uplatnila si obec odpočet DPH na služby poskytované obcemi autorizovaným obalovým společenstvem a provozovatelům kolektivních systémů? ANO NE

(do tabulky vyplňte ČÍSLEM náklady, které obec uhradila v roce 2024 za jednotlivé služby)

typ služby	sběr prostřednictvím sběrných dvorů a sběrných míst (tj. obdoby sběrných dvorů) (v Kč)	ostatní způsoby sběru (mobilní sběry, kompostárny, školní sběry, výkupny...) (v Kč)	náklady celkem (včetně DPH) (v Kč)	výše uplatněného odpočtu DPH na služby poskytované obcemi AOS a provozovatelům KS (v Kč)
1c. z toho tříděný sběr skla				
1d. z toho tříděný sběr nápojových kartonů				
1e. z toho tříděný sběr kovů				
1f. z toho tříděný sběr dřeva				
2. biologicky rozložitelné odpady (od občanů)				
3. nebezpečné odpady				
4. objemné odpady				
5. směsný komunální odpad				
6. stavební odpad				
7. úklid litteringu – ruční čištění	obec realizuje ruční čištění litteringu, ale s nulovými náklady: <input type="checkbox"/>			
8. úklid litteringu – strojní čištění	obec realizuje strojní čištění litteringu, ale s nulovými náklady: <input type="checkbox"/>			
9. černé skládky (nelegálně odložené odpady)	obec realizuje úklid černých skládek, ale s nulovými náklady: <input type="checkbox"/>			

(do tabulky vyplňte ČÍSLEM náklady, které obec uhradila v roce 2023 za jednotlivé služby)

a) Náklady dle druhů odpadů	sběr prostřednictvím nádob, pytlů, individuálních nádob a odpadkových košů (v Kč)	sběr prostřednictvím sběrných dvorů a sběrných míst (tj. obdoby sběrných dvorů) (v Kč)	ostatní způsoby sběru (mobilní sběry, kompostárny, školní sběry, výkupny...) (v Kč)	náklady celkem (včetně DPH) (v Kč)	výše uplatněného odpočtu DPH na služby poskytované obcemi AOS a provozovatelům KS (v Kč)
1. využitelné odpady (tříděný sběr)				526 354 Kč	
1a. z toho tříděný sběr papíru					
1b. z toho tříděný sběr plastů					
1c. z toho tříděný sběr skla					
1d. z toho tříděný sběr nápojových kartonů					
1e. z toho tříděný sběr kovů					
1f. z toho tříděný sběr dřeva					
2. biologicky rozložitelné odpady (od občanů)				56 980 Kč	
3. nebezpečné odpady				2 535 Kč	

Dotazník obecně - využití výstupů

K čemu data z Dotazníku slouží:

Datové výstupy reprezentují téměř celou Českou republiku a jejich interpretace utváří celkový aktuální obraz o odpadovém hospodářství v zemi.

Data z Dotazníků jsou dále využívána:

- pro analytické činnosti AOS EKO-KOM.
www.ekokom.cz/category/infoservis/
- v konsolidované podobě jsou poskytována Ministerstvu životního prostředí ČR, Svazu měst a obcí ČR a dalším organizacím, jež pravidelně analyzují stav odpadového hospodářství v České republice.

Struktura nákladů a příjmů v oblasti OH

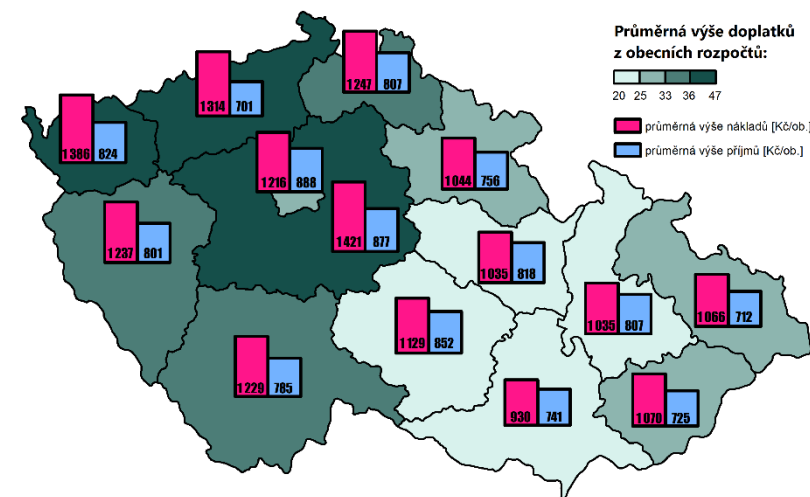
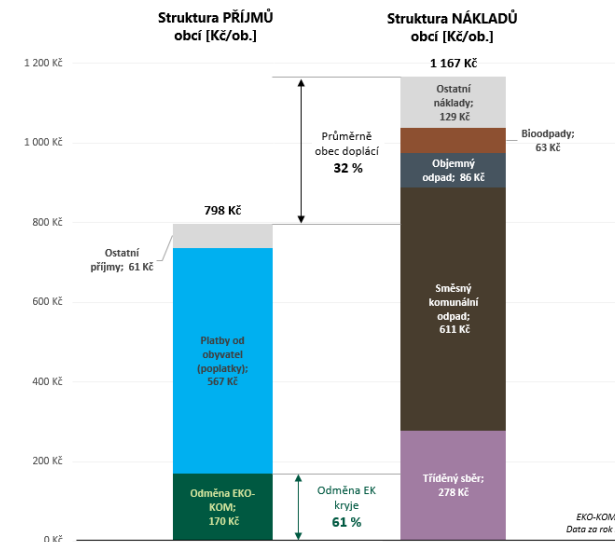

Struktura komunálního odpadu v obcích dle typu zpoplatnění obyvatel v roce 2022

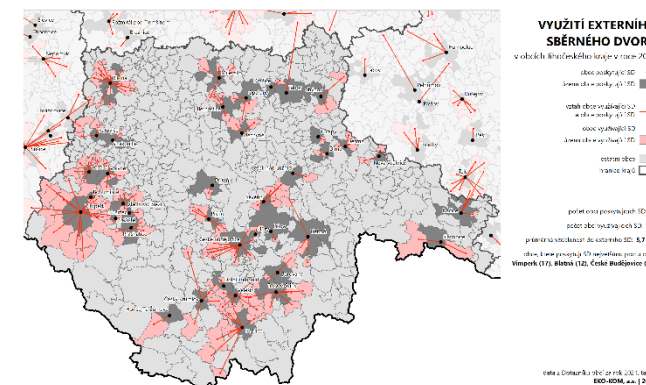
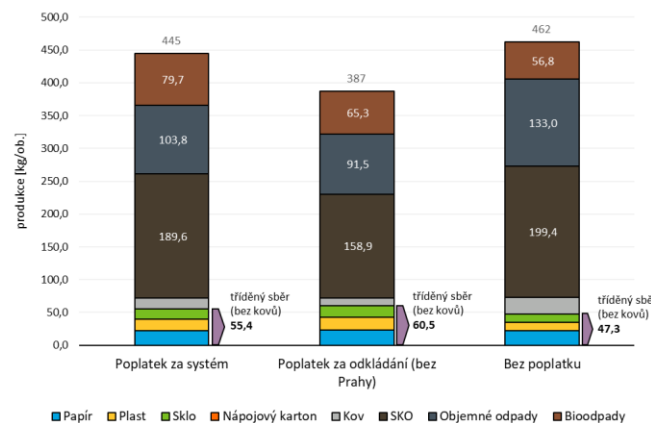

EKO-KOM, a.s. | zdroj dat o SKO a tříděném sběru jsou výkazy obcí
zdroj dat o objemném odpadu a bioodpadech jsou roční Dotazníky

Využití výstupů

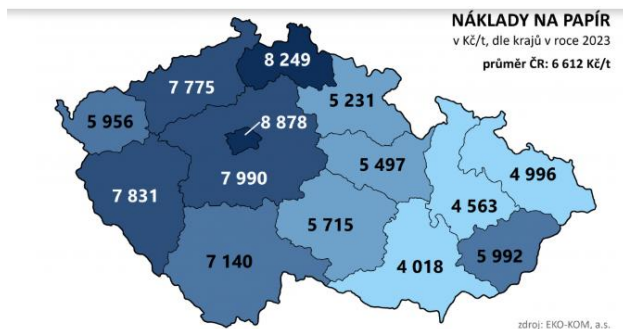

Obrázek 3 – Náklady na sběr a svaz papíru v Kč/t v roce 2023 podle krajů.

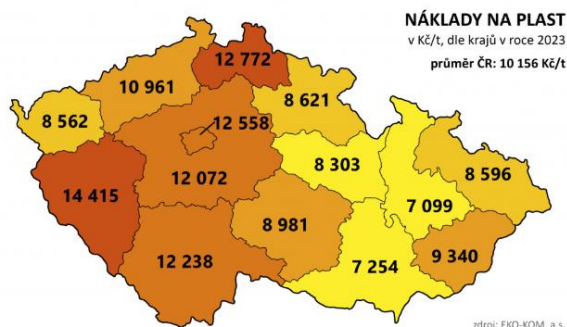

Obrázek 4 – Náklady na sběr a svaz plastu v Kč/t v roce 2023 podle krajů.

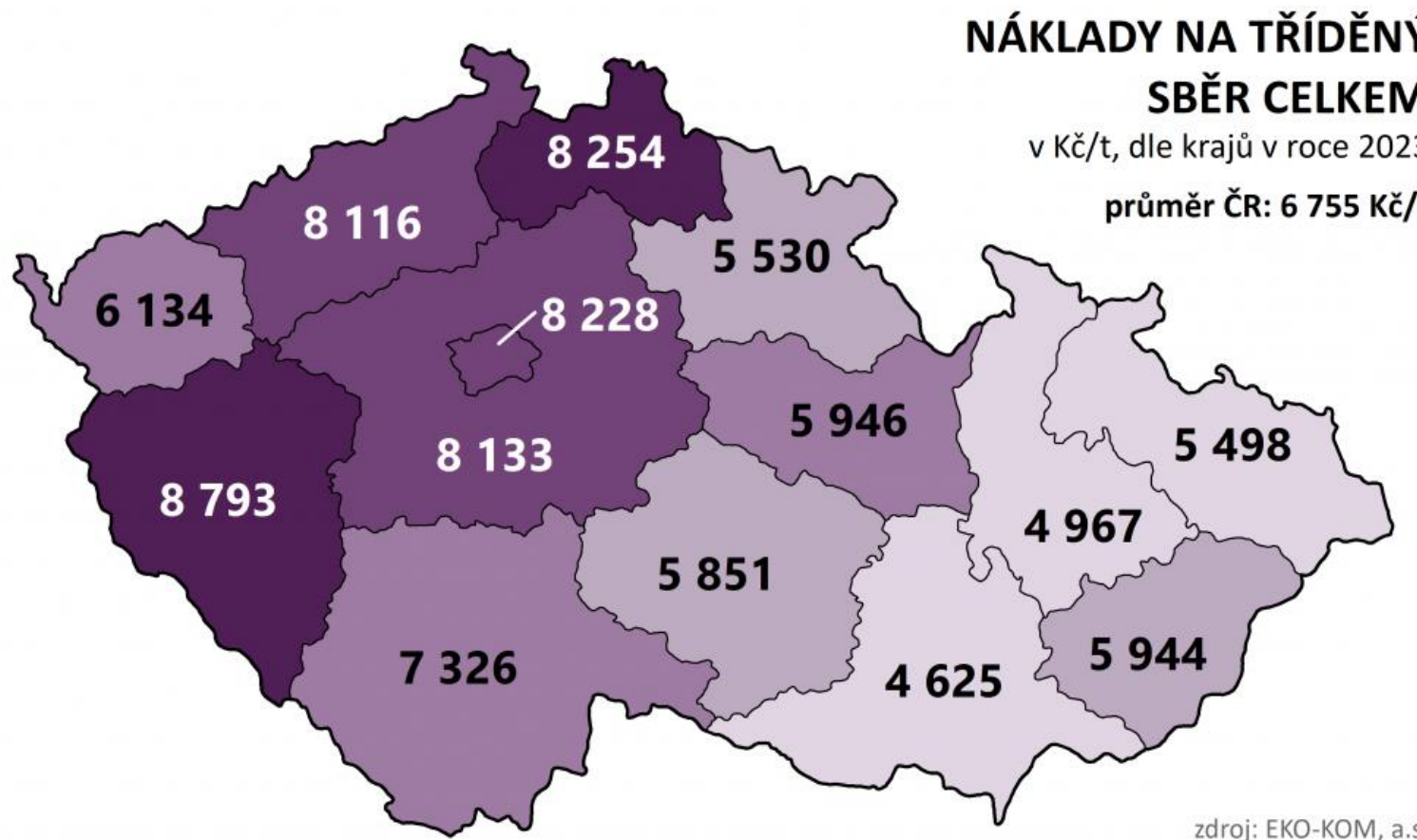
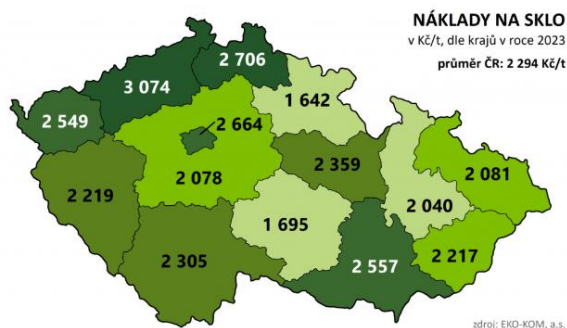

Využití výstupů

Data jsou určena pro **nastavení správné výše sazeb odměn** pro obce tak, aby veškeré průměrné náklady na sběr a svoz odpadů z obalů **byly obcím hrazeny prostřednictvím těchto odměn.**

Příloha č. 4 – Ceník a standardy složení

2) Odměna za obsluhu míst zpětného odběru a zajištění využití

Odměna náleží obci pouze za odpad, který je řádně předán k recyklaci; a není předán k energetickému využití nebo odstraněn na skládce.

Základní odměna

Platnost od 1. 1. 2025

Veřejná a individuální sběrná síť (nádobový sběr¹⁾, pytlový sběr²⁾, individuální nádobový sběr³⁾ organizovaný v rámci systému obce)

Velikost sídla	Odměna za obsluhu míst zpětného odběru a zajištění využití (Kč/t vyříděných obalových komunálních odpadů, bez DPH)									
	Papír	Plasty	Sklo smíšené	Sklo čiré	Nápojový karton		Kov mix		Hliník	Železo
					samostatný sběr	sbíraný ve směsi s jinou komoditou	samostatný sběr	sbíraný ve směsi s jinou komoditou		
≤ 1 000 obyvatel	7 860	11 860	1 460	1 460	13 500	12 100	12 390	12 100	14 870	12 390
1 001 až 2 000 obyvatel	6 500	9 480	1 160	1 160	10 940	9 670	9 880	9 670	11 860	9 880
2 001 až 5 000 obyvatel	6 020	8 380	1 190	1 190	8 950	8 550	8 630	8 550	10 360	8 630
5 001 až 15 000 obyvatel	5 850	9 790	1 320	1 320	11 680	9 990	10 600	9 990	12 720	10 600
15 001 až 50 000 obyvatel	5 750	8 350	1 580	1 580	11 820	8 520	8 950	8 520	10 740	8 950
≥ 50 001 obyvatel	6 190	8 150	1 640	1 640	14 230	8 310	11 940	8 310	14 330	11 940

1) **Nádobový sběr** – obecní sběr využitelných komunálních odpadů včetně obalové složky od občanů (příp. původců zapojených do systému obce) prostřednictvím k tomu určených sběrných nádob a kontejnerů různých objemů a technického provedení, které jsou umístěny na veřejně dostupných místech bez časového omezení. Do nádobového sběru jsou zahrnuty odpadkové koše. Do nádobového sběru nejsou zahrnuty nádoby umístěné ve sběrných dvorech nebo sběrných místech.

2) **Pytlový sběr** – obecní sběr využitelných komunálních odpadů včetně obalové složky od občanů (příp. původců zapojených do systému obce) prostřednictvím k tomu určených pytlů různého objemu, které občané odkládají pro potřeby svozu na místa určená obcí. Pod pytlové sběry lze zahrnout i sběr formou jiných sběrných prostředků jako jsou krabice, balíky atd. Tento sběr odpadu musí být organizovaný obcí. Obec určí čas svozu i místo, kam má občan sběrný prostředek odložit.

3) **Individuální nádobový sběr** – obecní sběr využitelných komunálních odpadů včetně obalové složky od občanů (příp. původců zapojených do systému obce) prostřednictvím k tomu určených sběrných nádob a kontejnerů menších objemů (typicky 120 l, 240 l), které jsou umístěny v nemovitostech (nejsou dostupné na veřejných prostranstvích) a jsou určeny na tříděný sběr odpadů od konkrétních individuálních domácností. Do individuálního nádobového sběru nejsou zahrnuty nádoby umístěné na veřejně dostupných místech bez časového omezení ani ve sběrných dvorech nebo sběrných místech.

3) Odměna za úklid jednorázových plastových obalů a další nakládání s nimi

Jedná se o odměnu sloužící k úhradě nákladů vynaložených na úklid odpadu z jednorázových plastových obalů uvedených v části C nebo D přílohy č. 4 zákona č. 477/2001 Sb., o obalech, ve znění pozdějších předpisů, kterého se osoby zbavují mimo místa určená k jeho odkládání a nákladů vynaložených na následnou přepravu a zpracování tohoto odpadu.

Základní odměna

Platnost od 1. 1. 2025

Velikost sídla	Sazba (Kč/obyvatel/rok), bez DPH
≤ 1 000 obyvatel	1,00
1 001 až 2 000 obyvatel	1,00
2 001 až 5 000 obyvatel	1,00
5 001 až 15 000 obyvatel	5,00
15 001 až 50 000 obyvatel	14,00
≥ 50 001 obyvatel	14,00

Bonusové složky

nestanoveny

Dotazník obecně

Dotazník má: 7 stran a 17 tabulek + 1

Tabulky růžové barvy a šedé barvy.

Modré probarvení polí - modře se probarví „podmíněná pole“, která souvisí s již vyplněným údajem, modrá pole je nutno vyplnit.

Automaticky propojená pole

6) PŘEDCHÁZENÍ VZNIKU BIOODPADŮ (ZAŠKRTNĚTE pole, která odpovídají využívaným způsobům sběru)

typ biologicky rozložitelných materiálů	domácí kompostéry	komunitní kompostárna	žádný sběr
rostlinný materiál ze zahrad	<input checked="" type="checkbox"/>	<input type="checkbox"/>	<input type="checkbox"/>
rostlinný materiál z domácností	<input checked="" type="checkbox"/>	<input checked="" type="checkbox"/>	<input type="checkbox"/>
rostlinný materiál z veřejné zeleně	<input type="checkbox"/>	<input checked="" type="checkbox"/>	<input type="checkbox"/>

Tab. 2b)

textil (v režimu prevence, charita)	<input checked="" type="checkbox"/>	10
-------------------------------------	-------------------------------------	----

Tab. 3

textil (v režimu prevence, charita)	<input checked="" type="checkbox"/>	<input type="checkbox"/>
-------------------------------------	-------------------------------------	--------------------------

13) AKTIVITY V OBCI V OBLASTI PŘEDCHÁZENÍ VZNIKU ODPADŮ (ZAŠKRTNĚTE pole, která odpovídají preventivním aktivitám realizovaným v obci)

typ aktivity	
domácí / komunitní kompostování	<input checked="" type="checkbox"/>
opatření na úřadech a institucích zřizovaných obcí	<input type="checkbox"/>
informační aktivity pro občany	<input type="checkbox"/>
výměnné bazary, burzy (např. SWAP)	<input type="checkbox"/>
bezobalové prodejny	<input type="checkbox"/>
sběr textilu v režimu prevence, charita	<input checked="" type="checkbox"/>
organizace možnosti znovuvyužití věcí (např. aktivity na sběrném dvoře, tzv. re-use centra)	<input type="checkbox"/>
jiné aktivity *	<input type="checkbox"/>
žádné aktivity	<input type="checkbox"/>

Příklad propojených polí:

Aktivity v oblasti prevence vzniku **bioodpadů** a **textilních odpadů** se vyplní automaticky na základě údajů z předchozích tabulek.

1a) IDENTIFIKAČNÍ A KONTAKTNÍ ÚDAJE

IČO obce 0 0 3 0 2 5 4 8	ev. č. v systému EKO-KOM 3 0 / 0 7 0 0	typ obce Město	název obce Hanušovice
okres Šumperk	WWW		

V případě vyplnění IČO se automaticky vyplní: EČ v systému EKO-KOM, typ obce, název obce a okres

Žlutá pole - auditovaná data - pouze v Tabulce 8

a) Náklady dle druhů odpadů (do tabulky vyplňte ČÍSLEM náklady, které obec uhradila v roce 2023 za jednotlivé služby)

	sběr prostřednictvím nádob, pytlů, individuálních nádob a odpadkových košů (v Kč)	sběr prostřednictvím sběrných dvorů a sběrných míst (tj. malých sběrných dvorů) (v Kč)	ostatní způsoby sběru (mobilní sběry, kompostárny, školní sběry, výkupny...) (v Kč)	náklady celkem (včetně DPH) (v Kč)	výše uplatněného odpčtu DPH na služby poskytované obcemi AOS a provozovatelům KS (v Kč)
1. využitelné odpady (tříděný sběr)					
1a. z toho tříděný sběr papíru					
1b. z toho tříděný sběr plastů					
1c. z toho tříděný sběr skla					
1d. z toho tříděný sběr nápojových kartonů					
1e. z toho tříděný sběr kovů					
1f. z toho tříděný sběr dřeva					
2. biologicky rozložitelné odpady (od občanů)					
3. nebezpečné odpady					
4. objemné odpady					
5. směsný komunální odpad					
6. stavební odpad					
7. úklid litteringu – ruční čištění					
obec realizuje ruční čištění litteringu, ale s nulovými náklady: <input type="checkbox"/>					
8. úklid litteringu – strojní čištění					
obec realizuje strojní čištění litteringu, ale s nulovými náklady: <input type="checkbox"/>					
9. černé skládky (nelegálně odložené odpady)					
obec realizuje úklid černých skládek, ale s nulovými náklady: <input type="checkbox"/>					

Seznam tabulek

Typ Dotazníku:

Tabulka 1) Identifikační a kontaktní údaje

Tabulka 1b) Informování obyvatel

Tabulka 2) Sběrná síť na tříděný sběr a směsný komunální odpad

Tabulka 3) Sběrné dvory a ostatní způsoby sběru vybraných odpadů

Tabulka 4) Třídění odpadu na školách

Tabulka 5) Další charakteristiky systému odpadového hospodářství obce

Tabulka 6) Předcházení vzniku bioodpadů

Tabulka 7) Nakládání s bioodpady

Tabulka 8) Náklady na odpadové hospodářství obce

Tabulka 8a) Náklady dle druhu odpadu

Tabulka 8b) Další specifické náklady

Tabulka 9) Způsob úhrady za služby v odpadovém hospodářství (obec - svozová firma)

Tabulka 10) Příjmy obce v oblasti odpadového hospodářství a příjmy z poplatků za komunální odpad od všech poplatníků

Tabulka 11) Výše poplatků od občanů za komunální odpad

Tabulka 12) Motivace obyvatel ke zvyšování množství tříděného odpadu

Tabulka 13) Aktivity v obci v oblasti předcházení vzniku odpadů

Tabulka 14) Náklady na odstranění na skládce nebo na energetické využití komunálního odpadu

Tabulka 15) Dotřídování objemných odpadů

Tabulka 16) Littering

Tabulka 17) Odpadkové koše

Změny v Dotazníku za rok 2024

Nově se uvádí v Tabulce 3) Sběrné dvory a ostatní způsoby sběru vybraných odpadů (část c) množství jednotlivých využitelných odpadů hlášených obci do 15. ledna zařízeními pro nakládání s odpady nezapojenými do systému obce.

Tabulka 4) týkající se třídění odpadů na školách se zjednodušila. Vyplňují se informace o školních sběrech.

Tabulky 8) pouze dotaz na odpočet DPH.

Tabulka 9) Způsob úhrady za služby v odpadovém hospodářství (obec - svozová firma) bez dotazu na jednotkové ceny za svezené množství.

Tabulka 10) přidány řádky ostatní příjmy obce v oblasti odpadového hospodářství a součtový řádek.

V Tabulce 14) se uvádí nově roční celkové náklady na odstranění na skládce nebo na energetické využití SKO a OO.

Tabulka 15) zjišťuje způsob dotřídování OO.

Tabulka 17) možnost uvést i všechny typy multikomoditních sběrů.

(do tabulky vyplíte ČÍSLEM množství odpadu)

c) informace o množství odpadů oznámených obci na formuláři uvedeném v příloze č. 19 vyhlášky č. 273/2021Sb.*

katalogové číslo	název odpadu	množství převzatých komunálních odpadů od fyzických osob (v tunách za rok)
20 01 01	Papír a lepenka	
20 01 01 01	Kompozitní a nápojové kartony	
20 01 02	Sklo	
20 01 38	Dřevo	
20 01 39	Plasty	
20 01 40	Kovy	

* Formulář pro oznámení o komunálních odpadech převzatých zařízeními od fyzických osob obcí, na jejímž území odpad vznikl (zasílaný obcím do 15. ledna 2024) - komunální odpady od občanů mimo obecní systém

4) TŘÍDĚNÍ ODPADU NA ŠKOLÁCH

Nachází se v obci školy? ANO NE

(do tabulky vyplíte ČÍSLEM počet škol)

Kolik škol se na území obce nachází?

Uveďte, kolik škol poskytlo obci údaje o školních sběrech za rok 2024 na formuláři přílohy č. 3 vyhlášky č. 273/2021 Sb.*:

* Formulář předání údajů o odpadech v rámci školního sběru

8) NÁKLADY NA ODPADOVÉ HOSPODÁŘSTVÍ OBCE (náklady uvádějte včetně DPH)

Uplatnila si obec odpočet DPH na služby poskytované obcemi autorizovaným obalovým společenstvem a provozovatelům kolektivních systémů? ANO NE

14) NÁKLADY NA ODSTRANĚNÍ NA SKLÁDCE NEBO NA ENERGETICKÉ VYUŽITÍ KOMUNÁLNÍHO ODPADU

(do tabulky vyplíte ČÍSLEM náklady v Kč a množství v tunách za celý rok 2024)

služba	celková částka za odstranění nebo energetické využití smíšeného komunálního odpadu (katalogové číslo 20 03 01) (Kč za rok vč. DPH)	celková částka za odstranění nebo energetické využití objemného odpadu (katalogové číslo 20 03 07) (Kč za rok vč. DPH)	množství objemného odpadu (katalogové číslo 200307) (v tunách)
odstranění odpadu na skládce*			
energetické využití odpadu v ZEVO**			

* včetně rekultivačního a skládkovacího poplatku
** ZEVO = zařízení na energetické využití odpadu (Praha - Pražské služby; Brno - SAKO Brno; Liberec - TERMIZO; Plzeň, Chotkov - Plzeňská teplárenská)

15) DOTŘÍDOVÁNÍ OBJEMNÝCH ODPADŮ

Jakým způsobem probíhá dotřídování objemných odpadů před jejich odstraněním na skládce (nebo energetickým využitím)?

na úrovni obce (tzn. již při jeho převzetí od občana)	<input type="checkbox"/>
v zařízení pro nakládání s odpady (mimo obecní systém)	<input type="checkbox"/>
dotřídění neprobíhá	<input type="checkbox"/>

Tab. 8) Náklady na odpadové hospodářství obce

Tabulka 8) Náklady na odpadové hospodářství obce na straně 4 je tvořena ze dvou částí:

- Náklady dle druhů odpadů
- Další specifické náklady

Data jsou určena pro **nastavení správné výše sazeb odměn** pro obce tak, aby veškeré průměrné náklady na sběr a svoz odpadů z obalů **byly obcím hrazeny prostřednictvím těchto odměn.**

Uvádějí se účetní výdaje obce (v textu a v Dotazníku jsou uvedené jako „náklady obce“), tedy skutečně uhrazená částka dodavateli služeb od 1. ledna do 31. prosince příslušného kalendářního roku, v celých Kč včetně DPH.

Náklady se nesnižují:

- o příjmy z prodeje druhotných surovin
- o odměny z EKO-KOMu.

Úhrady (i částečné), na které byly poskytnuty dotace, se neuvádí.

V případě příspěvkových organizací uvádějte výši příspěvku poskytnutou obcí či městem např. technickým službám - příspěvek je bez DPH odpočet se neuvádí. Je nutno jej rozdělit na jednotlivé komodity či služby.

DOTAZNÍK ZA ROK 2024
o nakládání s komunálním odpadem v obci, se zaměřením na tříděný sběr
DOTAZNÍK JE NEZBYTNĚ VYPLNIT A ODESLAT NEJPOZDĚJI DO 28. ÚNORA 2025*

Tento dotazník je přílohou č. 3 Smlouvy mezi obcí a EKO-KOM, a.s.**
 Strana 4 z 7

8) NÁKLADY NA ODPAĐOVÉ HOSPODÁŘSTVÍ OBCE (náklady uvádějte včetně DPH)

Uplatnila si obec odpočet DPH na služby poskytované obcemi autorizovaným obalovým společenstvem a provozovatelům kolektivních systémů? ANO NE

(do tabulky vyplňte ČÍSLEM náklady, které obec uhradila v roce 2024 za jednotlivé služby)

a) Náklady dle druhů odpadů	sběr prostřednictvím nádob, pytlů, individuálních nádob a odpadkových košů (v Kč)	sběr prostřednictvím sběrných dvorů a sběrných míst (tj. obdoby sběrných dvorů) (v Kč)	ostatní způsoby sběru (mobilní sběry, kompostárny, školní sběry, výkupny...) (v Kč)	náklady celkem (včetně DPH) (v Kč)	výše uplatněného odpočtu DPH na služby poskytované obcemi ACS a provozovatelům KS (v Kč)
1. využitelné odpady (tříděný sběr)	158 000 Kč	8 500 Kč	0 Kč	166 500 Kč	22 323 Kč
1a. z toho tříděný sběr papíru	50 000 Kč	2 000 Kč	0 Kč	52 000 Kč	7 002 Kč
1b. z toho tříděný sběr plastů	51 000 Kč	2 000 Kč	0 Kč	53 000 Kč	7 023 Kč
1c. z toho tříděný sběr skla	52 000 Kč	1 000 Kč	0 Kč	53 000 Kč	7 023 Kč
1d. z toho tříděný sběr nápojových kartonů	5 000 Kč	0 Kč	0 Kč	5 000 Kč	750 Kč
1e. z toho tříděný sběr kovů	0 Kč	2 500 Kč	0 Kč	2 500 Kč	375 Kč
1f. z toho tříděný sběr dřeva	0 Kč	1 000 Kč	0 Kč	1 000 Kč	150 Kč
2. biologicky rozložitelné odpady (od občanů)	2 000 Kč	0 Kč	0 Kč	2 000 Kč	
3. nebezpečné odpady	0 Kč	60 000 Kč	15 000 Kč	75 000 Kč	
4. objemné odpady	0 Kč	30 000 Kč	7 500 Kč	37 500 Kč	
5. smíšený komunální odpad	590 000 Kč	12 500 Kč	0 Kč	602 500 Kč	
6. stavební odpad		0 Kč	0 Kč	0 Kč	
7. úklid litteringu – ruční čištění				0 Kč	0 Kč
obec realizuje ruční čištění litteringu, ale s nulovými náklady: <input checked="" type="checkbox"/>					
8. úklid litteringu – strojní čištění				33 000 Kč	1 000 Kč
obec realizuje strojní čištění litteringu, ale s nulovými náklady: <input type="checkbox"/>					
9. černé skládky (nelegálně odložené odpady)				20 000 Kč	1 000 Kč
obec realizuje úklid černých skládek, ale s nulovými náklady: <input type="checkbox"/>					
10. textil (sběr v režimu odpadů)				1 000 Kč	
11. jedlé oleje a tuky				2 500 Kč	
12. gastroodpady (biologické odpady z kuchyní od občanů)				0 Kč	
13. ostatní odpady				0 Kč	
14. úklid odpadu vzniklého po povodních a jiných živelných pohromách				0 Kč	
15. celkové náklady (1+2+3+4+5+6+7+8+9+10+11+12+13+14)				940 000 Kč	

b) Další specifické náklady	náklady (v Kč)
1. ostatní náklady na provoz sběrného dvora (sběrného místa)	80 000 Kč
2. ostatní náklady na provoz systému tříděného sběru	20 000 Kč
3. investiční náklady na systém tříděného sběru	100 000 Kč
4. odpady vzniklé z údržby veřejné zeleně	23 000 Kč
5. informování veřejnosti / propagace	2 000 Kč
6. administrativní odpadového hospodářství obce	1 000 Kč

Příklad: Údaje uvedené ve žlutě zvýrazněných polích podléhají auditu. (dle Přílohy XIII. Všeobecných obchodních podmínek, jež jsou přílohou čísla 1 Smlouvy o spolupráci při zajištění zpětného odběru a zařazení místa zpětného odběru do obecního systému odpadového hospodářství)

Tab. 8a) Náklady dle druhů odpadů

Pouze provozní náklady

- **vyplňovat náklady na svoz a sběr** včetně nákladů na manipulace a využití, vč. nákupu spotřebního materiálu (pytle, tašky na třídění)
- **vyplňovat náklady na úklid volně pohozeného odpadu** (ruční a strojní čištění a náklady na odstranění černé skládky)
- **nevyplňovat** jednorázové investice (např. výstavba sběrného dvora, nákupy nádob apod. uvede se v části b) Další specifické náklady, řádek 3).

Za řádné, úplné a pravdivé se považuje vyplnění údajů o nákladech obce za všechny provedené činnosti a služby v obci (např. o nákladech na objemný odpad, směsný komunální odpad apod.):

- u tříděného sběru **ROZDĚLENÉ** podle komodit (papír, plast, sklo, nápojový karton, kovy, dřevo)
- u tříděného sběru, bioodpadů, NO, OO, SKO i SDO **ROZDĚLENÉ** podle způsobu sběru (nádobový nebo pytlový sběr, sběr na sběrných dvorech, náklady na mobilní sběry a jiné).
- u litteringu **ROZDĚLENÍ** nákladů na ruční a strojní čištění a náklady na odstranění černých skládek

EKO KOM		DOTAZNÍK ZA ROK 2024 o nakládání s komunálním odpadem v obci, se zaměřením na tříděný sběr DOTAZNÍK JE NEZBYTNĚ VYPLNIT A ODESLAT NEJPOZDĚJI DO 28. ÚNORA 2025*			Tento dotazník je přílohou č. 3 Smlouvy mezi obcí a EKO-KOM, a.s.**	Strana 4 z 7
8) NÁKLADY NA ODPADOVÉ HOSPODÁŘSTVÍ OBCE (náklady uvádějte včetně DPH)						
Uplatníte si obec odpočet DPH na služby poskytované obcí autorizovaným obalovým společenstvem a provozovatelem kolektivních systémů?						ANO NE <input type="radio"/> <input type="radio"/>
<i>(do tabulky vyplňte ČÍSLEM náklady, které obec uhradí v roce 2024 za jednotlivé služby)</i>						
a) Náklady dle druhů odpadů	sběr prostřednictvím nádob, pytlů, individuálních nádob a odpadkových košů (v Kč)	sběr prostřednictvím sběrných dvorů a sběrných míst (tj. období sběrných dvorů) (v Kč)	ostatní způsoby sběru (mobilní sběry, kompostárny, školní sběry, výkupny...)(v Kč)	náklady celkem (včetně DPH) (v Kč)	výše uplatněného odpočtu DPH na služby poskytované obcí AOS a provozovatelem KS (v Kč)	
1. využitelné odpady (tříděný sběr)	158 000 Kč	8 500 Kč	0 Kč	166 500 Kč	22 323 Kč	
1a. z toho tříděný sběr papíru	50 000 Kč	2 000 Kč	0 Kč	52 000 Kč	7 002 Kč	
1b. z toho tříděný sběr plastů	51 000 Kč	2 000 Kč	0 Kč	53 000 Kč	7 023 Kč	
1c. z toho tříděný sběr skla	52 000 Kč	1 000 Kč	0 Kč	53 000 Kč	7 023 Kč	
1d. z toho tříděný sběr nápojových kartonů	5 000 Kč	0 Kč	0 Kč	5 000 Kč	750 Kč	
1e. z toho tříděný sběr kovů	0 Kč	2 500 Kč	0 Kč	2 500 Kč	375 Kč	
1f. z toho tříděný sběr dřeva	0 Kč	1 000 Kč	0 Kč	1 000 Kč	150 Kč	
2. biologicky rozložitelné odpady (od občanů)	2 000 Kč	0 Kč	0 Kč	2 000 Kč		
3. nebezpečné odpady	0 Kč	60 000 Kč	15 000 Kč	75 000 Kč		
4. objemné odpady	0 Kč	30 000 Kč	7 500 Kč	37 500 Kč		
5. směsný komunální odpad	590 000 Kč	12 500 Kč	0 Kč	602 500 Kč		
6. stavební odpad		0 Kč	0 Kč	0 Kč		
7. úklid litteringu – ruční čištění					0 Kč	0 Kč
obec realizuje ruční čištění litteringu, ale s nulovými náklady: <input checked="" type="checkbox"/>						
8. úklid litteringu – strojní čištění				33 000 Kč	1 000 Kč	
obec realizuje strojní čištění litteringu, ale s nulovými náklady: <input type="checkbox"/>						
9. černé skládky (nelegálně odložené odpady)				20 000 Kč	1 000 Kč	
obec realizuje úklid černých skládek, ale s nulovými náklady: <input type="checkbox"/>						
10. textil (sběr v režimu odpadů)				1 000 Kč		
11. jedlé oleje a tuky				2 500 Kč		
12. gastroodpady (biologické odpady z kuchyní od občanů)				0 Kč		
13. ostatní odpady				0 Kč		
14. úklid odpadu vzniklého po povodních a jiných živelných pohromách				0 Kč		
15. celkové náklady (1+2+3+4+5+6+7+8+9+10+11+12+13+14)				940 000 Kč		

Tab. 8a) Pozor na způsoby sběru!

Obecní sběry v rámci systému obce, které lze vykazovat

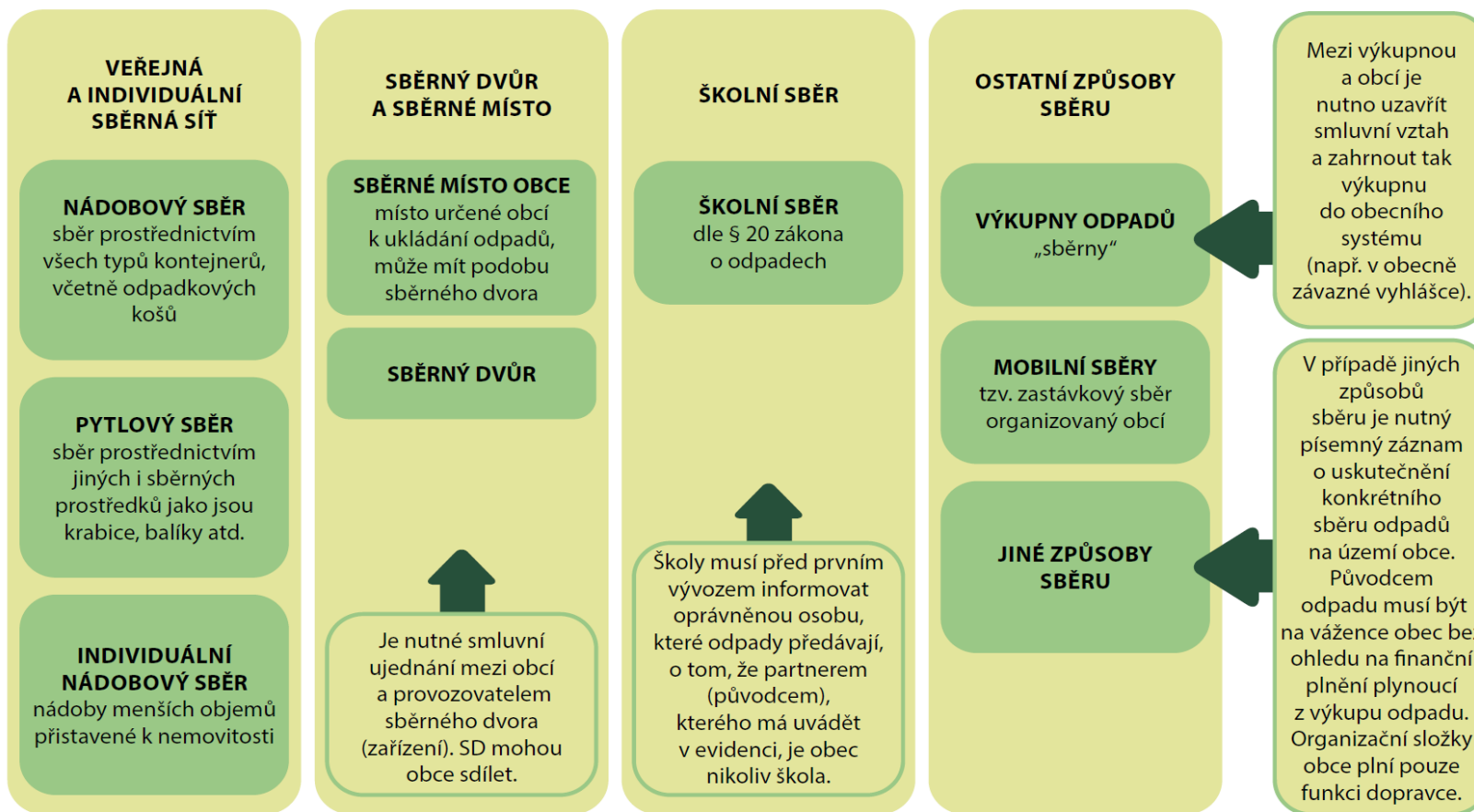

Sběrné hnízdo (sběrné stanoviště) je tvořeno nádobami
 → **NÁDOBOVÝ SBĚR**
 (Součást Veřejné a individuální sběrné sítě).

Sběrné místo je obdoba sběrného dvora

(do tabulky vyplňte ČÍSLEM náklady, které obec uhradila v roce 202

sběr prostřednictvím nádob, pytlů, individuálních nádob a odpadkových košů (v Kč)	sběr prostřednictvím sběrných dvorů a sběrných míst (tj. obdoby sběrných dvorů) (v Kč)	ostatní způsoby sběru (mobilní sběry, kompostárny, školní sběry, výkupny...) (v Kč)	náklady celkem (včetně DPH) (v Kč)

Tab. 8a) Náklady dle druhů odpadů

Paušální platby a odborný rozklad nákladů

Obci nejsou náklady účtovány samostatně:

- **rozpis nákladů** provede svozová firma (nutné rozpočtení nákladů na jednotlivé komodity (i typy sběru))
- obec sama provede rozpočítání nákladů na tříděný odpad podle **Podrobné metodiky k vyplnění Tabulky 8) Náklady na odpadové hospodářství obce.**

Celkové paušální částka za odpad na faktuře obce =
např. **rozpočtový vzorec poměru** množství odpadů z jednotlivých složek vůči celkovému množství odpadů (tříděných).

POZOR! Při rozpočtu paušální částky za svoz odpadu je nutno **zohlednit poměrné množství všechny odpadů**, které jsou v paušální částce zahrnuty, např. i bioodpady, směsný komunální odpad apod.

Příklad odborného rozkladu nákladů:

Údaje uvedené na faktuře od svozové firmy			
Tříděné odpady celkem	100 kg	100 %	10 000,- Kč vč. DPH
Jednotlivé tříděné odpady	Dílčí množství jednotlivých komodit v tunách	Poměry pro rozpočítání nákladů na jednotlivé komodity	Odborný rozpočet nákladů na jednotlivé komodity
plast	35 kg	35 %	350 Kč
BIO	40 kg	40 %	400 Kč
sklo	20 kg	20%	200 Kč
papír	4 kg	4%	40 Kč
kovy	1 kg	1%	10 Kč

Pokud nemá obec údaje o nákladech na sběr jednotlivých komodit **ve sběrném dvoře** (sběrném místě), pak zahrne náklady do ostatních nákladů na provoz sběrného dvora (sběrného místa) v části b) Další specifické náklady, řádek 1.

Tab. 8) Náklady na odpadové hospodářství obce

Podrobná metodika k vyplnění Tabulky 8) Náklady na odpadové hospodářství obce (METODIKA K VYPLNĚNÍ DOTAZNÍKU AOS EKO-KOM ZA ROK 2024 na www.ekokom.cz) se netýká pouze auditovaných dat, ale všech nákladů v Tabulce 8. Detailně je zde vysvětleno, jaké náklady do příslušných řádků nebo sloupců uvádět.

NÁVOD, jak rozdělovat náklady podle položek v Dotazníku

TABULKA 8) NÁKLADY NA ODPADOVÉ HOSPODÁŘSTVÍ OBCE

a) Náklady podle druhu odpadu

Řádek 1. VYUŽITELNÉ ODPADY (tříděný sběr) Tato data podléhají auditu!

Celá sekce je rozdělena na řádky 1a–1f, do kterých se vyplňují náklady na sběr a svaz tříděných odpadů podle komodit za příslušný kalendářní rok a ve sloupcích podle způsobu sběru na sběr prostřednictvím nádob, pytlů, individuálních nádob a odpadkových košů; sběr prostřednictvím sběrných dvorů a sběrných míst; ostatní způsoby sběru (mobilní sběry, kompostárny, školní sběry, výkupy), to vše v návaznosti na jednotlivé komodity tříděného sběru.

Typ nákladové položky (její popis)	Přřazení do pole v Dotazníku
náklady svazové firmě nebo jinému dodavateli služby za odvoz tříděného odpadu z kontejnerů nebo pytlů ze sběrných stanišť <i>v případě, že si nevíte rady s rozpočítáním nákladů za tříděný sběr, použijte následující metodiku: viz Metodika rozpočítání nákladů na tříděný odpad</i>	Pole a), řádek 1a–1e podle komodit, sloupec: sběr prostřednictvím nádob, pytlů, individuálních nádob a odpadkových košů
náklady na pronájem nebo čištění kontejnerů, popelnice nebo odpadkových košů,	Pole a), řádek 1a–1e podle komodit, sloupec: sběr prostřednictvím nádob, pytlů, individuálních nádob a odpadkových košů
náklady svazové firmě nebo jinému dodavateli služby za odvoz odpadkových košů na tříděný odpad	Pole a), řádek 1a–1e podle komodit, sloupec: sběr prostřednictvím nádob, pytlů, individuálních nádob a odpadkových košů
úklid okolo sběrných stanišť na tříděný odpad	Pole a), řádek 1a–1e podle komodit, sloupec: sběr prostřednictvím nádob, pytlů, individuálních nádob a odpadkových košů
mimořádné svazy sběrných nádob, pytlů odpadkových košů na tříděný odpad	Pole a), řádek 1a–1e podle komodit, sloupec: sběr prostřednictvím nádob, pytlů, individuálních nádob a odpadkových košů
servis a opravy nádob	Pole a), řádek 1a–1e podle komodit, sloupec: sběr prostřednictvím nádob, pytlů, individuálních nádob a odpadkových košů
náklady na sběr a svaz dřeva	Pole a), řádek 1f sloupec: sběr prostřednictvím sběrných dvorů a sběrných míst
náklady na zakoupení pytlů na tříděný odpad a také náklady na nákup tašek na tříděný odpad	Pole a), řádek 1a–1e podle komodit, sloupec: sběr prostřednictvím nádob, pytlů, individuálních nádob a odpadkových košů

Řádek 2. BIOLOGICKY ROZLOŽITELNÉ ODPADY OD OBČANŮ

Obecně platí, že náklady na sběr a odvoz bioodpadů se uvádějí všechny, vyjma nákladů na pořízení sběrných nádob, které jsou obvykle v režimu dotací. Náklady na bioodpady sebrané v nádobách se uvádějí do pole a) Náklady dle druhů odpadů – sloupec: sběr prostřednictvím nádob, pytlů, individuálních nádob. U sběru bioodpadů na sběrném dvoře je nutné rozlišit náklady na jejich shromažďování a předání oprávněné osobě, které se uvádějí do pole a) Náklady dle druhů odpadů – sloupec: sběr prostřednictvím sběrných dvorů a sběrných míst, ale manipulace s technikou na sběrném dvoře nebo náklady na jeho samotný provoz při nakládání s bioodpadem se už uvádí do jiného pole, a to b) Další specifické náklady – 1. ostatní náklady na provoz sběrného dvora (sběrného místa). Důvodem je především to, že provozní náklady se obvykle prolínají napříč komoditami a je obtížné přiřadit jejich poměrnou část ke konkrétní komoditě. Pokud obec provozuje kompostárnu, pak náklady na ni se uvádějí ještě jiným způsobem, a to v poli a) Náklady dle druhů odpadů – sloupec: ostatní způsoby sběru.

Typ nákladové položky (její popis)	Přřazení do pole v Dotazníku
náklady na odvoz nádob nebo pytlů ze stanišť určených obcí n do příslušné kompostárny nebo zařízení ke zpracování	Pole a), řádek 2. sloupec: sběr prostřednictvím nádob, pytlů, individuálních nádob a odpadkových košů
náklady na odvoz nebo na zpracování bioodpadu od občanů z nádob nebo pytlů do jiného zařízení mimo katastr obce (obvykle bioplynová nebo gastro stanice)	Pole a), řádek 2. sloupec: sběr prostřednictvím nádob, pytlů, individuálních nádob a odpadkových košů
čištění, oprava, údržba nádob na sběr bioodpadů přímo od občanů	Pole a), řádek 2. sloupec: sběr prostřednictvím nádob, pytlů, individuálních nádob a odpadkových košů
nákup pytlů na bioodpady určené pro sběr přímo v domácnostech	Pole a), řádek 2. sloupec: sběr prostřednictvím nádob, pytlů, individuálních nádob a odpadkových košů
náklady na nákup nádob nebo jiných sběrných prostředků pro sběr bioodpadů (např. kompostérů)	neuvádě se
náklady na sběr, převzetí a shromažďování bioodpadů na sběrném dvoře nebo sběrném místě a na jejich odvoz nebo předání oprávněné osobě; (v případě, že obec nemá vlastní kompostárnu a na sběrném místě shromažďuje bioodpady)	Pole a), řádek 2. sloupec: sběr prostřednictvím sběrných dvorů a sběrných míst
náklady na obsahu techniky, manipulaci s odpadem nebo technikou nebo jinou aktivitu spojenou se shromažďováním bioodpadu na sběrném dvoře nebo místě před jeho předáním oprávněné osobě, případně náklady na technické vybavení sběrného dvora (pohonné hmoty, atd), nebo na provoz sběrného dvora (energie, voda,...)	Pole b), řádek 1. ostatní náklady na provoz sběrného dvora (sběrného místa)

Řádek 3. NEBEZPEČNÉ ODPADY

Náklady na nebezpečné odpady vznikají převážně ze shromažďování těchto odpadů od občanů na sběrném dvoře nebo prostřednictvím mobilního svazu. Pro rozpočet nákladů na sběrný dvůr při sběru nebezpečných odpadů platí stejná pravidla jako pro ostatní komodity. Náklady spojené s převzetím dané komodity od občanů nebo s jeho předáním oprávněné osobě se uvádějí do pole a) Náklady dle druhů odpadů – sloupec: sběr prostřednictvím sběrných dvorů a sběrných míst, nicméně náklady na samotný provoz sběrného dvora, manipulace velkou technikou apod., se uvádějí do pole b) Další specifické náklady – 1. ostatní náklady na provoz sběrného dvora. Náklady na svazy nebezpečných odpadů prostřednictvím mobilních sběrů pak uvádějte do pole a) Náklady dle druhů odpadů – sloupec: ostatní způsoby sběru (mobilní sběry, kompostárny, atd.).

Typ nákladové položky (její popis)	Přřazení do pole v Dotazníku
náklady na sběr, shromažďování nebezpečných odpadů na sběrném dvoře nebo sběrném místě a jejich předání oprávněné osobě	Pole a), řádek 3. sloupec: sběr prostřednictvím sběrných dvorů a sběrných míst
náklady na odvoz a odstranění nebezpečných odpadů oprávněnou osobou ze sběrného místa nebo sběrného dvora	Pole a), řádek 3. sloupec: sběr prostřednictvím sběrných dvorů a sběrných míst
náklady na obsahu techniky, manipulaci s odpadem nebo technikou nebo jinou aktivitu spojenou se shromažďováním nebezpečného odpadu na sběrném dvoře nebo místě před jeho předáním oprávněné osobě, případně náklady na technické vybavení na sběrném dvoře (pohonné hmoty atd.), nebo na provoz sběrného dvora (energie, voda atd.)	Pole b), řádek 1. ostatní náklady na provoz sběrného dvora (sběrného místa)
náklady na realizaci mobilního svazu nebezpečných odpadů oprávněnou osobou	Pole a), řádek 3. sloupec: ostatní způsoby sběru (mobilní sběry, kompostárny, atd.)
náklady na odstranění nebezpečného odpadu realizovaného mobilním svazem	Pole a), řádek 3. sloupec: ostatní způsoby sběru (mobilní sběry, kompostárny atd.)



Auditovaná data v Dotazníku za rok 2024

Auditují se :

- náklady na tříděný odpad (Tabulka 8a, 1.využitelné odpady) na řádcích 1a-1f,
- náklady vztahující se k úklidu volně pohozeného odpadu (tzv. úklid litteringu) na řádcích 7, 8 a 9,
- uplatnění odpočtu DPH na tyto položky.

Kontroluje se úplnost a faktická správnost dat.

Kontrola auditovaných dat odevzdaných dotazníků ze strany EKO-KOMu

Všechny došlé dotazníky jsou kontrolovány a případně vráceny obcím s upozorněním na doplnění chybějících či nesprávně vyplněných údajů (vyplnění všech žlutě označených polí).

- Celková míra chybovosti ve vztahu ke všem odevzdaným dotazníkům je 20 %
 - Tzn. že cca 1200 obcí bylo individuálně upozorněno na chybu v dotazníku
- Celková úspěšnost upozornění (kolik % z upozornění se úspěšně dořeší) je 80 %

DOTAZNÍK ZA ROK 2024
o nakládání s komunálním odpadem v obci, se zaměřením na tříděný sběr
DOTAZNÍK JE NEZBYTNĚ VYPLNIT A ODESLAT NEPOZDĚJI DO 29. ÚNORA 2025*

Tento dotazník je přílohou č. 3 Smlouvy mezi obcí a EKO-KOM, a.s.**

8) NÁKLADY NA ODPADOVÉ HOSPODÁŘSTVÍ OBCE (náklady uvádějte včetně DPH)

ANO NE

(pro tabulky vyplňte ČÍSLEM náklady, které obec uhradila v roce 2024 za jednotlivé služby)

a) Náklady dle druhů odpadů	sběr prostřednictvím nádob, pytlů, individuálních nádob a odpadkových košů (v Kč)	sběr prostřednictvím sběrných dvorů a sběrných míst (tj. obloby sběrných dvorů) (v Kč)	ostatní způsoby sběru (mobilní sběry, kompostárny, školní sběry, výkupny...) (v Kč)	náklady celkem (včetně DPH) (v Kč)	výše uplatněného odpočtu DPH na služby poskytované obcemi ACS a provozovatelem KS (v Kč)
1. využitelné odpady (tříděný sběr)					
1a. z toho tříděný sběr papíru					
1b. z toho tříděný sběr plastů					
1c. z toho tříděný sběr skla					
1d. z toho tříděný sběr nápojových kartonů					
1e. z toho tříděný sběr kovů					
1f. z toho tříděný sběr dřeva					
2. biologicky rozložitelné odpady (od občanů)					
3. nebezpečné odpady					
4. objemné odpady					
5. směšný komunální odpad					
6. stavební odpad					
7. úklid litteringu – ruční čištění					
<small>obec realizuje ruční čištění litteringu, ale s nulovými náklady:</small> <input type="checkbox"/>					
8. úklid litteringu – strojní čištění					
<small>obec realizuje strojní čištění litteringu, ale s nulovými náklady:</small> <input type="checkbox"/>					
9. černé skládky (nelegálně odložené odpady)					
<small>obec realizuje úklid černých skládek, ale s nulovými náklady:</small> <input type="checkbox"/>					
10. textilia (sběr v režimu odpadů)					
11. jedlé oleje a tuky					
12. gastroodpady (biologické odpady z kuchyní od občanů)					
13. ostatní odpady					
14. úklid odpadu vzniklého po povodních a jiných živelných pohromách					
15. celkové náklady (1+2+3+4+5+6+7+8+9+10+11+12+13)					
b) Další specifické náklady					náklady (v Kč)
1. ostatní náklady na provoz sběrného dvora (sběrného místa)					
2. ostatní náklady na provoz systému tříděného sběru					
3. investiční náklady na systém tříděného sběru					
4. odpady vzniklé z údržby veřejné zeleně					
5. informování veřejnosti / propagace					
6. administrativní odpadového hospodářství obce					

Údaje uvedené ve žlutě zvýrazněných polích podléhají auditu (dle článku XIII. Všeobecných obecních podmínek, jež jsou přílohou čísto 1 Smlouvy o spolupráci při zajištění zpětného odběru a zařazení místa zpětného odběru do obecního systému odpadového hospodářství)

Auditovaná data v Dotazníku za rok 2024

- Chyba v dotazníku je v rámci auditu zjištěna v cca 50 % případů
- Nejčastější pochybení:
 - chybí rozdělení nákladů na tříděný odpad **podle komodit** (odchyceno při kontrole došlých dotazníků)
 - nejsou vyplněny náklady pro všechny tříděné **komodity** (nejčastěji komodity sbírané ve směsi)
 - nejsou uvedeny náklady na **littering**, i když v obci úklid probíhá a jsou s ním spojené náklady
 - nesprávné uvedení **informace** ohledně nároku na **odpočet DPH a jeho uplatnění**
 - uvedení **nákladů bez DPH**
 - chybí část nákladů na tříděný sběr (nejčastěji chybí určitý způsob sběru)
 - místo nákladů je uvedena **odměna** od EKO-KOMu
- Pokud obec opraví dotazník do **10 pracovních dnů od provedení auditu, nebude se jednat o porušení smlouvy** (výrok auditora v závěrečné zprávě bude „bez porušení“)

Auditovaná data v Dotazníku za rok 2024

Dotaz na uplatnění odpočtu DPH na služby poskytované obcí AOS a kolektivním systémům Tabulka 8a):

Pokud si obec odpočet uplatní, vyplní sloupec „výše uplatněného odpočtu DPH...“.

Odpočet může obec uplatnit i 3 roky zpět, tento odpočet již neuvádějte.

Uvede se pouze odpočet vztahující se k aktuálnímu roku.

Uvádí se i odpočet v případě, že si jej obec uplatnila jen jeden měsíc.

Tato data jsou auditovaná.

Pokud si nejste jisti, obraťte se na svého daňového poradce.

Problematika řešena na www.obecuctuje.cz.

Auditované náklady na tříděný odpad Tabulka 8a) Náklady dle druhů odpadů, 1.využitelné odpady

Na řádcích 1a-1f (PAP, PL, Sklo, NK, KOV, Dřevo)

se uvádí provozní náklady na sběr, svoz případně využití odpadů, ve sloupcích se dělí podle způsobu sběru.

Auditovaný sloupec (žlutě označený) „náklady celkem“ musí být vyplněný celý na všech řádcích.

DOTAZNÍK ZA ROK 2024
o nakládání s komunálním odpadem v obci, se zaměřením na tříděný sběr
DOTAZNÍK JE NEZBYTNĚ VYPLNIT A ODESLAT NEJPOZDĚJI DO 28. ÚNORA 2025*

Tento dotazník je přílohou
č. 3 Smlouvy mezi obcí
a EKO-KOM, a.s.**

Strana 4 z 7

8) NÁKLADY NA ODPADOVÉ HOSPODÁŘSTVÍ OBCE (náklady uvádějte včetně DPH)

Uplatnila si obec odpočet DPH na služby poskytované obcemi autorizovaným obalovým společenstvem a provozovatelům kolektivních systémů? ANO NE

(do tabulky vyplňte ČÍSLEM náklady, které obec utváří v roce 2024 za jednotlivé služby)

a) Náklady dle druhů odpadů	sběr prostřednictvím nádob, pytlů, individuálních nádob a odpadkových košů (v Kč)	sběr prostřednictvím sběrných dvorů a sběrných míst (tj. obdoby sběrných dvorů) (v Kč)	ostatní způsoby sběru (mobilní sběry, kompostárny, školní sběry, výkupny...) (v Kč)	náklady celkem (včetně DPH) (v Kč)	výše uplatněného odpočtu DPH na služby poskytované obcemi AOS a provozovatelům KS (v Kč)
1. využitelné odpady (tříděný sběr)					
1a. z toho třídný sběr papíru					
1b. z toho třídný sběr plastů					
1c. z toho třídný sběr skla					
1d. z toho třídný sběr nápojových kartonů					
1e. z toho třídný sběr kovů					
1f. z toho třídný sběr dřeva					
2. biologicky rozložitelné odpady (od občanů)					
3. nebezpečné odpady					
4. objemné odpady					
5. směsný komunální odpad					
6. stavební odpad					
7. úklid litteringu – ruční čištění					
obec realizuje ruční čištění litteringu, ale s nulovými náklady: <input type="checkbox"/>					
8. úklid litteringu – strojní čištění					
obec realizuje strojní čištění litteringu, ale s nulovými náklady: <input type="checkbox"/>					
9. černé skládky (nelegálně odložené odpady)					

Pokud sběr některé komodity nerealizujete, musí být vyplněná 0.

Uvedená data by měla být podložena doklady, ideálně fakturou. Je-li uvedena jedna paušální částka, je nutné provést rozpočet podle jednotlivých odpadů.

Auditovaná data v Dotazníku za rok 2024

Auditované náklady na úklid litteringu Tabulka 8a)

- řádek 7 *úklid litteringu - ruční čištění*
- řádek 8 *úklid litteringu - strojní čištění*
- řádek 9 *černé skládky (nelegálně odložené odpady)*

Uvedená data by měla být podložena doklady, ideálně fakturou. Opět platí možnost rozpočtu nákladů či jejich stanovení odborným odhadem.

Může nastat situace, kdy je úklid realizován s nulovými náklady (např. Uklid'me Česko apod.)

Do úklidu černých skládek se nezahrnuje úklid kolem stanovišť kontejnerů.

DOTAZNÍK ZA ROK 2024
o nákladění s komunálním odpadem v obci, se zaměřením na tříděný sběr
DOTAZNÍK JE NEZBYTNĚ VYPLNIT A ODESLAT NEJPOZDĚJI DO 28. ÚNORA 2025*

Tento dotazník je přílohou
č. 3 Smlouvy mezi obcí
a EKO-KOM, a.s.**

Strana 4 z 7

8) NÁKLADY NA ODPADOVÉ HOSPODÁŘSTVÍ OBCE (náklady uvádějte včetně DPH)

ANO NE

Uplatnila si obec odpočet DPH na služby poskytované obcemi autorizovaným obalovým společenstvem a provozovatelům kolektivních systémů?

(to tabulky vyplňte ČÍSLEM náklady, které obec utradila v roce 2024 za jednotlivé služby)

a) Náklady dle druhů odpadů	sběr prostřednictvím nádob, pytlů, individuálních nádob a odpadkových košů (v Kč)	sběr prostřednictvím sběrných dvorů a sběrných míst (tj. obdoby sběrných dvorů) (v Kč)	ostatní způsoby sběru (mobilní sběry, kompostárny, školní sběry, výkupny...) (v Kč)	náklady celkem (včetně DPH) (v Kč)	výše uplatněného odpočtu DPH na služby poskytované obcemi AOS a provozovatelům KS (v Kč)
1. využitelné odpady (tříděný sběr)					
1a. z toho třídný sběr papíru					
1b. z toho třídný sběr plastů					
1c. z toho třídný sběr skla					
1d. z toho třídný sběr nápojových kartonů					
1e. z toho třídný sběr kovů					
1f. z toho třídný sběr dřeva					
2. biologicky rozložitelné odpady (od občanů)					
3. nebezpečné odpady					
4. objemné odpady					
5. směsný komunální odpad					
6. stavební odpad					
7. úklid litteringu – ruční čištění					
obec realizuje ruční čištění litteringu, ale s nulovými náklady: <input type="checkbox"/>					
8. úklid litteringu – strojní čištění					
obec realizuje strojní čištění litteringu, ale s nulovými náklady: <input type="checkbox"/>					
9. černé skládky (nelegálně odložené odpady)					

Náklady na ruční úklid litteringu Tab. 8a) ř.7

Typ nákladové položky (její popis)	Přiřazení do pole v Dotazníku
náklady na ruční sběr volně pohozených odpadků na veřejných prostranstvích (ulice, chodníky, silnice, parky, hřiště apod.), <i>v případě, že si nevíte rady, jak stanovit náklady na ruční čištění, použijte následující metodiku: viz Metodika rozpočtu nákladů na ruční, strojní čištění a černé skládky</i>	Pole a), řádek 7. sloupec: náklady celkem
náklady na ruční sběr volně pohozených odpadů na veřejných rozlehlějších plochách (pole, lesy, lesoparky apod.)	Pole a), řádek 7. sloupec: náklady celkem
náklady na osoby (zaměstnance, externí službu nebo jinou formu výkonu ručního úklidu) vykonávající čištění	Pole a), řádek 7. sloupec: náklady celkem
náklady na sběrné prostředky (zejména pytle)	Pole a), řádek 7. sloupec: náklady celkem
náklady na odvoz odpadu z místa sběru do místa dotříděná nebo odstranění	Pole a), řádek 7. sloupec: náklady celkem
náklady provozní ostatního charakteru (rukavice, smetáky, lopaty, ochranné pracovní pomůcky) nebo větší sběrné nádoby	Pole a), řádek 7. sloupec: náklady celkem
náklady personální nebo na sběrné prostředky malého typu v rámci celorepublikových akcí (např. Uklidíme Česko) nebo organizovaných obcí (úklidy žáky a studenty)	Pole a), řádek 7. sloupec: náklady celkem
náklady na úklid odpadkových košů na směsný komunální odpad nebo na tříděný odpad, popř. okolo odpadkových košů; nebo nepořádku okolo nádob na tříděný nebo směsný komunální odpad	Pole a), řádek 1a–1e podle komodit, sloupec: sběr prostřednictvím nádob, pytlů, individuálních nádob a odpadkových košů Pole a), řádek 5. směsný komunální odpad sloupec: sběr prostřednictvím nádob, pytlů, individuálních nádob a odpadkových košů

náklady na použití jakékoliv **strojové techniky** nebo náklady na obsluhu strojové techniky k čištění ulic nebo chodníků

Pole a), řádek 8. (strojní čištění),
sloupec: náklady celkem

náklady na **dotřídění nebo odstranění** sesbíraných volně pohozených odpadů

Pole a), řádek 7.
sloupec: náklady celkem

náklady na úklid volně pohozeného odpadu **okolo autobusových, tramvajových nebo jiných zastávek** určených k čekání na hromadnou dopravu

Pole a), řádek 7.
sloupec: náklady celkem

úklid zastávek hromadné dopravy (zejména mytí skel zastávek)

neuvádí se

zimní údržba silnic a veřejného prostranství (např. úklid zimních posypů), pokud jsou součástí odpadové kapitoly

Pole b), řádek 4.
odpady vzniklé z údržby veřejné zeleně



Náklady na strojní úklid litteringu Tab. 8a) ř.8

Náklady na strojní čištění veřejných prostranství zahrnuje úklid velkou nebo malou strojní technikou. Princip stanovení nákladů je stejný jako u ručního čištění, tedy z fakturace firmy nebo odborným odhadem.

Typ nákladové položky (její popis)	Přiřazení do pole v Dotazníku
náklady na úklid volně pohozených odpadů na silnicích, ulicích, chodnicích a jiných plochách veřejného prostranství prostřednictvím velké strojní nebo menší ruční strojní techniky určené pro dočišťování ulic nebo chodníků <i>v případě, že si nevíte rady, jak stanovit náklady na suché čištění, použijte následující metodiku: viz Metodika rozpočtu nákladů na ruční, strojní čištění a černé skládky</i>	Pole a), řádek 8. sloupec: náklady celkem
náklady na provoz techniky , včetně nákladů na obsluhu strojů nebo techniky (včetně pohonných hmot, nákladů na vodu pro mokré čištění, nákup kartáčů), pokud tyto souvisí s úklidem volně pohozených odpadů	Pole a), řádek 8. sloupec: náklady celkem
náklady na údržbu vozidel nebo jiné náklady, které přímo nesouvisí se strojním čištěním silnic	neuvádí se
náklady na odstranění odpadů ze strojního čištění nebo jeho dotřídění	Pole a), řádek 8. sloupec: náklady celkem
nákup strojů , techniky nebo vybavení pro realizaci strojního čištění	neuvádí se
náklady na malou úklidovou techniku (ruční dočišťování), náklady na obsluhu, provoz (pohonné hmoty, kapaliny, elektrickou energii), náklady na odstranění odpadu z úklidu	Pole a), řádek 8. sloupec: náklady celkem
zimní údržba silnic a veřejného prostranství (např. úklid zimních posypů) pokud jsou součástí odpadové kapitoly	Pole b), řádek 4. odpady vzniklé z údržby veřejné zeleně

Náklady na úklid černých skládek Tab. 8a) ř.9

Náklady na černé skládky zahrnují odklizení, odvoz a odstranění, popř. dotřídění odpadů, které jsou odloženy mimo místa určená pro sběr nebo shromažďování odpadu. Za černé skládky se nepovažuje nepořádek okolo stanovišť na třídění nebo směsný komunální odpad (viz Jak rozlišit ruční čištění od černé skládky).

Typ nákladové položky (její popis)	Přiřazení do pole v Dotazníku
náklady na úklid odpadů majících povahu černé skládky z míst jejich výskytu, náklady na jejich odstranění	Pole a), řádek 9. sloupec: náklady celkem
náklady na obsluhu a provoz vozidla nebo jiného dopravního prostředku k zajištění odklizení nebo odstranění odpadů z černé skládky	Pole a), řádek 9. sloupec: náklady celkem
náklady na úklid okolo nádob na tříděný odpad nebo na směsný komunální odpad	Pole a), řádek 1a–1e podle komodit, sloupec: sběr prostřednictvím nádob, pytlů, individuálních nádob a odpadkových košů Pole a), řádek 5. směsný komunální odpad sloupec: sběr prostřednictvím nádob, pytlů, individuálních nádob a odpadkových košů



Metodiky a návody k vyplnění

Podrobné informace k vyplnění dotazníku najdete na www.ekokom.cz:

Podrobný postup na vyplnění celého formuláře je v „Metodice k vyplnění Dotazníku AOS EKO-KOM za rok 2024“.

Problematika nákladů je detailně zpracována ve výše uvedené metodice v části „Podrobné metodiky k vyplnění Tabulky 8) Náklady na odpadové hospodářství obce“

Pokud při vyplňování, tisku nebo odesílání Dotazníku narazíte na jakékoliv potíže, kontaktujte vašeho regionálního manažera.

The screenshot shows the EKO-KOM website interface. At the top, there is a navigation bar with the EKO-KOM logo and menu items: 'Infoservis', 'Littering', 'Pro veřejnost', and 'Kontakt'. Below this is a secondary navigation bar with icons for 'Klienti' and 'Obce a města'. The main content area is divided into three columns:

- Left Column (Menu):** A sidebar menu for 'Obce a města' with items: 'Zapojení do systému', 'Zapojené obce', 'Smlouva s obcí od 04/2023', 'Výkaz a dotazník' (highlighted with a red arrow), 'Kontrola', 'Smluvní podmínky obcí', 'Užitečné informace', 'Inspirátor', 'Jak vybrat svozovou firmu', 'Jak informovat veřejnost', 'Jak zapojit živnostníky do systému obce', 'Zpravodaj', and 'Dispečink nádob'.
- Middle Column (Main Content):**

Výkaz a dotazník obcí

K řízení systému nakládání s odpadem a správnému vyplácení odměn slouží **Výkazy o celkovém množství a druhích komunálního odpadu a Dotazníky o nakládání s komunálním odpadem.**

Výkaz

Každá obec nebo město, zapojené do systému EKO-KOM má povinnost pravidelně zaslat vyplněný **Výkaz o celkovém množství a druhích komunálního odpadu** vyříděných, využitých a odstraněných obcí v daném čtvrtletí. Výkaz obec předá v elektronické podobě, ve formátu určeném společností, na emailovou adresu regionálního manažera společnosti nejpozději do konce 1. měsíce po ukončení kalendářního čtvrtletí (tj. vždy nejpozději do 30.4., 31.7., 31.10., 31.1.). V případě pozdního zaslání se obec vystavuje sankcím. Údaje potřebné pro vyplnění výkazu poskytne svozová firma, příp. další firmy, které se v obci zabývají tříděným sběrem, výkupem surovin apod. Řádně zpracovaný a vyplněný výkaz zpracuje regionální manažer a vypočítá odměnu za zajištění zpětného odběru a využití odpadu z obalů v daném čtvrtletí. Následně pošle obci nebo městu potvrzení o přijetí výkazu a podklad pro fakturaci za příslušné čtvrtletí. Celým procesem výkaznictví lze pověřit svozovou firmu. Je nutné se ale s příslušnou firmou předem dohodnout a následně obec a svozová společnost uzavře Pověření (zmocnění), kde obec část svých povinností týkající se čtvrtletního výkaznictví převede na svozovou společnost (příloha č. 2 k VOP). Uzavření této dohody obec oznámí v souladu se smlouvou a VOP zástupci
- Right Column (Downloads):** A box titled 'Soubory ke stažení' containing a list of files:
 - Výkaz od 1.Q 2024
 - Návod na vyplnění Výkazu od 1.Q 2024
 - Metodika k vyplňování výkazu obcí 2024
 - Výkaz od 1.Q 2025
 - Metodika k vyplňování výkazu obcí 2025
 - Dotazník za rok 2023
 - Dotazník za rok 2024
 - Metodika k vyplnění Dotazníku AOS EKO-KOM za rok 2024

At the top of the screenshot, a browser window shows the URL <https://www.ekokom.cz/cz/obce-a-mesta/zapojene-obce/vykaz-a-dotaznik/> and a 'Stážené soubory' (Downloaded files) window showing a PDF file 'Dotaznik_2024 (1).pdf' with an 'Otevřít soubor' (Open file) button and a 'Další informace' (More info) link.

Kontakty na příslušné regionální manažery naleznete na <http://www.ekokom.cz/cz/ostatni/kontakty/kontakty-obce-a-mesta>.

DĚKUJEME VÁM ZA POZORNOST

Ing. Eva Drimlová

Projektový manažer AOS EKO-KOM

drimlova@ekokom.cz

724 549 778

Mgr. Tomáš Urban

Analytik AOS EKO-KOM

urban@ekokom.cz

604 367 009

Mgr. Bc. Renata Zákřavská

Projektový manažer AOS EKO-KOM

zakravska@ekokom.cz

606 639 476

(Dotazy k problematice nákladů vyplňovaných v tabulce 8)